朝鮮日報

六日夕刊

新聞代金 壹部(朝夕刊)金五錢 一個月先金壹圓 三個月先金貳圓九拾錢 六個月先金五圓七拾五錢(郵稅本社負擔)
廣告料 五號拾四字詰行壹圓廿錢 同欄內拾貳字詰七號九字詰行壹圓 特別欄指定料五號每行貳圓
編輯兼發行人 金東成
印刷人 崔益進
發行所 京城水標町四三 朝鮮日報社
電話 六一五 一四七三 三七二 一八七

時評

青孀의食刀

× 三十五歲의靑孀이 食刀를들어警官駐在所를襲擊한事件이잇다 平北安東郡西后面에서생긴일이다 이로因하야兩人의巡査가겨우負傷한바잇고 安東警察署로부터는 應援隊가出動하며 檢事의出張으로 男女七八人의檢擧까지잇다하니 地方의一小事件이지마는 注目할것이다 이것은全혀傳來하는朝鮮人의慣習을無視한데서生긴것이난것으로매우注意를要할일이다

× 不更二夫라든지 一夫從死라고하는것이 古來의因襲에依한一弊習으로되엇다 이것이男性을本位로女性의片務的道德이되엇고 그의倫理的過程에잇서서는 自由批判에依한 人格的活이자못蹂躪된바잇스니 片務的인 또沒批判的인貞操理論에關하야는이제並論할수업다 그러나다만이를金科玉條와가티信奉하는그들靑孀女性에잇서서는 매우尊重할수업는 特種의道義感으로서하는것이다 이를無視하고 가벼히侵害하는곳에곳意外의事件이 잇는것이다 매우注意를要하는點이다

法規萬能不可

× 法規에비취어判斷하는것이法治國의特色이라한다 法規를두고法規를瞭視한다는것은矛盾일것이다 그러나法에執着하야時事를그릇하고 分民生을困苦하는것은 法을베푼本意가아닐것이다 累名을쓴靑孀이 與擊할때에 그의一族이幇助한바잇고 洞民들까지도興奮하엿다하니 이것이穩當함을일흔것은否認치안커니와 洞民까지憤慨한곳에無理한措處가 過當함이잇섯슴을알것이오 하물며또平時의警察에對한不平이잇섯든것을推察할수잇는것이다 이러한일은 當路者의警處할要가有한다

× 貞操觀念이구든靑年婦女로서 所謂失行의累名을바든것이一侮辱이오 駐在所外지잡혀가서온갓手段으로의取調를바든것이一侮辱이오 더구나가장꺼리는身體의檢査를바더다는것은 彼等으로서는生命에비기는一大事件이라 그의怨恨은매우酷甚하여질必要가잇다 하물며이것이鄉土에居住하는者의名譽에거의致命的打擊이되는것이니 그의家族의憤起도 또한매우그럴듯한일이다

× 이케一靑孀의不虞의怨恨으로一洞民 一家族의 意外의災厄을 보게된다할진대 이는 小小라하야 看過할수업는問題이다 法規萬能은不可하다 考慮함이잇서야할것이다 하물며一靑孀으로怨恨을품기에지함에 그當事者의過失이잇섯슴에라

注目되는交涉拒絶問題
토마스氏와쏠首相의會見

(倫敦五日發) 勞働方面에서는運輸組合長『토마스』氏가五日『쏠드윈』首相과時局에就하야重要한協議를한것이라고解하는바右勞働黨側의運動에就하야第一눈에뛰우는事項은罷業團이交涉拒絶을撤回하는바인데右會商에就하야勞働組合總同盟評議員會에서는『토마스』氏의行動은是를承認하더라도同氏의提案과會商의結果如何에對하야서는否認又는拒絶할權利를保留한것이라고解하는바探聞하면首相과『토마스』氏의會長은一般의注意를避하야秘密裡에行하기로되엿더라

쏠首相 屈服不能斷言
交涉再開意嚮은잇다

(倫敦五日發) 英下院에서首相『쏠드윈』氏는總同盟罷業이無條件으로撤回되면政府는直時當面의停頓狀態를解決할交涉을再開하려는意嚮이잇다고斷言하엿다 그리고政府는如何한狀態의下에서던지總同盟罷業의前에屈服할수는不能하다고指摘하엿더라

政府緊急規則制定

(倫敦五日發) 英國下院은總同盟罷業後의事態에關하야緊急規則을制定하려고討議를開始하고此際에國民에對하야緊要한電氣의供給運送波動機用燃料及鐵道運轉의件을審議하엿다又國庫省財務次官『로날도맥크넬』氏는只今處地로는政府에서株式取引所를閉鎖할意嚮은無하다고斷言하엿더라

英國民은 阿弗利加土人과 同一境遇에陷하얏다
機關紙의罷業에對한聲明

(倫敦五日發) 政府機關紙『색리칫수·가졧트』는印刷局監督下에發行되야『모닝포스트』社에서印刷되얏는데一部四頁紙로第一號發行紙數는七十萬以下에止할듯한바政府는更히增頁할方針이다其第一號에政府는新聞紙는亞弗利加土人과同一한地境에陷하엿다如斯한狀態는恐慌할만한騷亂氣를나게하야市民은理性을攪亂하고또한市民은救키難한災禍의深淵에빠즈지안키로保證키難하다라고聲明하엿더라

五百萬勞働者는 일안코、돈업고도 恐慌업시잘忍耐
英罷業과米各新聞의感歎

(紐育五日發) 紐育各新聞特派員은全部約束한듯이『英吉利人은未曾有의大勞働爭議에際하야本能的인泰然自若한態度를가지고忍耐하고잇다此大爭議에際하야特히注目되는것은英人의事物에誘惑되지안는魂이다그래서倫敦兒는此難局에當하야恐懼할일이업시倫敦은全혀靜穩하야진다五百萬의勞働者는아모것도하지안코또한돈도가지지안엇스나然이나何處에가든지騷動하는者는업다同盟罷業第一日을通하야市內에는英吉利國粹黨의黑『샤쓰』던지共產黨의赤旗던지아모것도보이지아니한다고하야倫敦人의沈着한態度에感賞의辭를放하엿더라

全英國 勞組組員
人員四百萬

四日午前零時를期하야罷業을斷行한英吉利의勞働組合은加入組合數가千百三十五總人員이四百三十三萬이나되는彪大한것으로就中主要한組合으로는坑夫組合이約一百萬人、機關工組合이六十一萬人、鐵道從業員이四十八萬人、運輸勞働者組合이三十六萬人에達한바此等의組合에는모다英國勞働界의巨頭로學識으로던지氣力으로던지英國에서는屈指되는炭坑夫組合會長『하바트·스미스』幹事長『쿠크』機關工組合의幹事長『에푸·미스』、鐵道從業員組合의幹事長『토마스』、運輸勞働者組合의會長『고스린』、幹事長『베푸인』氏等이各各支配하고잇더라

『正當한爭議에 絶大敬意를表함』
勞働總盟의對英罷業電勵
應援金도募集開始

(東京電) 英國炭坑夫大爭議에對하야『암스텔담』인터나쇼날』勞働組合總聯盟會幹事長『오드켄스트』氏로부터四日日本勞働總同盟會長鈴木文治氏에게左의應援依賴電報가잇더라
英國炭坑爭議에關한英國勞働者의總罷業에對하야日本勞働總同盟은精神的及財政的應援을依賴하고此에對하야總同盟은同夜直時勞働者의生活改善을爲하야終末外지正當한陣을치고싸움에對하야絶對의敬意를表함等日本勞働總同盟은極東에地에잇서서諸君의勝利를祈禱함이라는電을하는同時에國際勞働會議勞働代表顧問松岡駒吉氏가蘇士運河를通過中임으로直時倫敦에急行하야援助를하도록打電하얏다萬若勞働會議가今回의爭議로因하야停頓될것가트면恐컨대各國代表는英國에集合하야勞働者의應援을하리라고觀測하는外닭이라總同盟은更히關東關西의緊急執行委員會를召集하고應援金募集을開始하엿더라

盟罷規約 破壞의紛擾

(倫敦四日發) 四日夕刊『이스트인케』紙報에서起한紛擾는自動車運轉手가乘客의手荷物을運搬하고賃金을밧엇슴으로罷業者等이同盟罷業의盟約을破한것이라고激昂한外닭이더라

大罷業과 라디오의奏功

(東京電) 全英에亘한大罷業으로英國諸新聞은四日부터形體를감추엇슴으로政府는無線電으로一日六回式新聞放送을行하는바元來英國의無線電은倫敦『만체스타』等主要都市에二十一의放送局이잇서各局은皆有線으로連絡되여잇슴으로同時間에同一한報道가各局으로부터放送되야如斯한有事時에는非常히便利하다今年一月末聽取許可者는百八十四萬一千人에達하고此業은資本金百萬圓으로大英放送會社에서經營하고잇는바近近國家에서任命한委員制로서經營이업시純公共事業으로되리라더라

大學生이 義勇勞働志願

(倫敦五日發) 英政府는義勇勞働者及罷業破壞者를使用하야五日朝부터一部의鐵道를運轉하게되엇스며大學生中에는義勇勞働을志願하는者가多數함으로休暇를與하엿더라

時局別無變化
英政府의公文

(倫敦五日發) 英國政府는五日公文으로써同盟罷業決行後의一般狀態에는變化가업고恐慌의兆候도보지안는다又時局의變化도國民에게何等의不安을與치안는다고發表하엿더라

旅客航路中止

(후크오브오란도四日發) 當地에서北海를橫斷하야英國『하루위치』에至하는旅客航路는今夜로써中止하게되엇더라

雙頭鷲 國旗揭揚問題로
獨逸政界에論爭惹起

(伯林五日發) 歐洲諸港及海外諸地에在한獨逸代表事務所에共和國旗인黑、赤、黃의三色旗以外에帝政時代의商業旗를獨가지한旗를揭揚케한大統領令에『힌덴불구』大統領及閣員은副署하엿는데此는政治的問題를惹起할模樣인바斷然論爭이起하엿더라

國際聯盟 理事會改造問題
十日委員會에附議

(제네바五日發) 國際聯盟事務局은曾往부터聯盟理事會組織改造에對하야聯盟各國의意見을徵하던바各國의回答이大略集合되엇슴으로五月十日부터理事會改造委員會를開하고具體案을作成할터인데聯盟側의腹案에依하면右改造案은左의二點을主眼으로한것이더라

一、世界의全國家로하여금公平히理事會에代表者를갓게할新大原則의確立
文明의得失을均等이할諸國家로서國家集團을形成식혀其集團內로부터自治的으로其集團代表者를理事會에送하고更히其代表國의何者를常任理事國으로하고何者를非常任理事國으로할가를決할事

二、理事會에理事國中常任이아닌同時에交代가아닌一種의理事國을設置할新原則을確立할事

此新理事國으로하야금常任理事國의中間에잇서서斡旋식힐交代理事國을내여國家集團은第一에『라텐』、亞弗利加의諸國으로하고此의集團에는理事國의席이二乃至三個割當으로하고第二는小協商國에屬한諸國이오第三은『로카르노』條約加盟國으로其中波蘭과白耳義는交代로理事國이되게하고第四는北方諸國인바芬蘭及和蘭도此에屬하게하며第五는英吉利自治領殖民地의集團이오第六은中國을主要한代表로한亞細亞諸國의集團이다尤히日本은終始常任理事國이될터이오其次中間的地位에立할理事國은西班牙及伯剌西爾等으로할터인바此等諸國은總會中三分의二以上의投票에依하야承認된데限하야理事國이될것인데他의外國과如히總會의過半數의投票로選出될交代理事國도아니오又常任理事國도아닌것이다如斯한것은總會가斷乎히獨逸以外의國家를理事國이되게함에反對하는것에基한것인바此新案에依하면新히獨逸에對한常任理事國의椅子가增加하고交代理事國의椅子가一、二個增加하는것만임으로必히各方面의滿足을得하리라고는信치못하더라

移民排斥新法案
目標는中國人移民

(하바나五日發) 玖瑪大統領『저라도·마시아도』氏는五日現行移民法보다도更히嚴重한中國移民排斥新法律案에署名하엿다新排斥法은一千九百二年以後玖瑪에渡航한中國人移民이一旦歸國하면再入國을不許한다는法律인데外交官과契約의下에入國한技術者만은除外令으로하는것이더라

上海의排日大會
日本態度非難宣言

(上海五日發) 九日의國恥記念日을압헤두고對日市民大會는排日大會를開한後示威運動을하려고準備中이던바官憲의高壓取締로中止할수밧게업게되얏슴으로全國에向하야日本의對中態度를非難하는宣言을發送하엿더라

赤化討伐實行
各大學嚴重檢查

(北京五日發) 赤化討伐의實을擧하려고衛戍司令部는大學專門學校의內部에嚴重한檢査를하기로決하고旣히中國大學의檢査를行하엿는데朝陽大學、女子師範大學等도不日을밧는中이더라

西北軍撤退理由

(北京五日發) 西北軍(第一國民軍)의平地縣方面에撤退한理由는左와如하더라
一、南口聯合軍의攻擊이緩慢함에反하야山西軍의包圍攻擊이急함으로此를防禦할必要에因함
二、奉軍은旣히熱河를占領하고奉軍騎兵은『쏘노르』로부터迂回하야張家口를突하려는形勢임으로到底히勝算이업슴을覺悟하고甘肅綏遠에地盤을固히하야此後再起를圖함을得策으로信한外닭이라

顧維鈞氏入京
外交上活動期待

(北京五日發) 顧維鈞氏는今夕에入京하엿는바彼의來京과共히外交上活動을期待하는데同國條約局長도同列車로入京하엿더라

英國全權歸英

(北京四日發) 張作霖、吳佩孚兩氏가一致하야樹立할中央政府成立은遲遲하야進行치안음으로이를기다리다못한英國全權『히루』『스지우돈』兩氏는近近北京을出發하야日本經由歸英할터이라더라

要務는對滿政策
露交通次官渡日

(北京五日發) 勞農交通次長

日、中 連絡會議와
重要問題五件

旣報와如히日中鐵道連絡會議는十九日부터鐵道省에서開催하기로되얏는데同會議의問題로서重要視할것은大體로次의五件으로看做되더라
一、日本으로부터朝鮮、奉天、北京、濟南을經由하야靑島에至하고更히日本內地에至할週遊券을設할件
二、中國、日本、米國三個國에跨하야船車連絡의途를開할件
三、朝鮮、滿洲、大連을經하야上海에上陸、中國內地에入할鐵道連絡票를發賣할件
四、貨物連絡輸送開始의件
五、朝鮮으로부터北京外지寢臺車直通의件
就中貨物連絡輸送及寢臺車直通의件은數年來의懸案으로서貨物은現히小貨物의連絡取扱을行하나

▲貨物의 取扱에는從來、中國側의規定의不備、稅金稅其他의關係로每年延期를主張하는中에잇는問題인데本年은鐵道省에서도매우强硬히主張하는바實現된다하면滿鐵과京奉線、鐵道省과靑島經由中國行大貨物가非常히便利하게될터이며尚且寢臺車直通問題도數年來의懸案인바中國側이承諾한다하면如何한形式으로此를直通케하던지現在朝鮮을通過하는旅客은一年間千七百餘人에達하는바오로朝鮮으로서도매우重大한影響이잇슬問題이더라

滿鐵의 勞爭豫防
勞働調查部特設

(東京電) 滿鐵은아직것大罷業에當面한일이업섯스나時勢의推移에伴하야此에無關心할수는업는바特히赤露의煽動的分子가撫順炭坑等地에潛入하는關係이잇서萬若爭議가發生할時에는日本의滿蒙經營의根本的基礎를顚覆하게될憂慮가잇슴으로滿鐵側은細心注意를하는바此로因하야勞働調查部를大連本社에新設하기로되엇는데主任에는元滿鐵主計中佐二村法學士가指令되고部員은事業人事課로부터勞働問題에經驗한者를蒐集하야徹底的으로爭議豫防方法을研究할터이더라

鐵筆寫眞

投稿歡迎

(加奈陀의排日案) 해마다한층식쏫기게되나

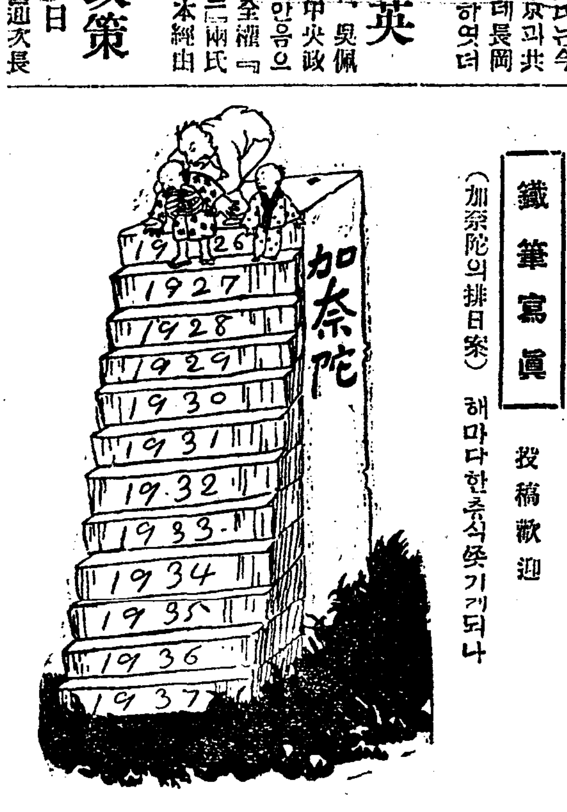

晉陽城外水東流 (上)

安民世

四月二十日 矗石樓上에서

題하야晉陽城外水東流라하니矗石樓詩中에가장萬口에膾炙한者이다 가는者가이갓도다晝夜에쉬지안코녀 孔子川上에서嗟嘆한말이다 내感傷에무처서嗟嘆을일삼고저아니한다 現勢를觀察하고 未來를論斷함이地方視察者의가질바態度이다 그러나奔忙한中에발을머믈러새업시잠간江山風景을둘러보고떠나는길이라 宇宙千年 東流水에부처바린人世의녯일을생각하야이嗟嘆이업슬수업나

拱北의星과東流의水가天地文章의好一對어니와 東流水는中國에서產出되는말이오 朝鮮에는實로東流하는大水가업다 鴨綠 淸川 大同 臨津 漢江 錦江의諸水가西流하고 洛東 蟾津 榮山의諸江이南流하니 오즉豆滿江이東北으로흘을뿐이다 果百年以前에 이를論한者업스니그는朝鮮人의銷沈된氣慨를 이약이하는者이다 이는閑話이라 長提치안는다

二十日이른아츰忽忽히닐어나서漱洗한後에곳統營의特產인螺鈿漆器工作所를본다 이는手工業이라朝鮮人은보다家內工業의지경을넘지못하엿다 드건대日本人이株式會社를組織하야約二十人의職工으로커이大規模의工作을한다하나밧버서못가보앗다 그길로다시水產學校를一覽키로하엿다 南望山東側海岸에잇서매우閑寂한데時間이일러서敎職員이업고宿直敎員도마참不在中이다 校內를一瞥하고곳돌어왓다 乙種의實業學校로서漁撈製造의三科가잇고 今年外지三回四十一人의卒業者가잇서모다漁業組合 道郡廳等水產部에從事한다한다 이에이學校는매우合當하다 朝鮮富源의大部가水產에잇스니 이方面에有爲한人物과및그衆小技術者가大部로나와야할것이다 出發時間이밧벗으로안참밥을먹지안코八時에곳自働車를탓다 餞送하는諸氏를作別하며運轉臺에안저서沿路의江山을觀賞키로한다 이날에紛紛한봄비가南風에흐리처서散光이자못悽悵하다 『허허、이그비자버서……』하고同乘者가좋은것을浩歎한다 貞梁里海岸을확돌어서北西로 달어난다 彌勒山의뒤人등을보고 그넘어에잇는同志諸氏의友誼를그리우며얼골에되바람을바드면서차게달어난다 左로海曲이오右로山麓이라羊腸九曲과가티생긴길을구비구비감돌어달어날케海曲이忽然히右便에잇는것을보니 統營이一小半島로서예서부터는다시半島部東海岸인것을알게한다 行한지數十里에길은漸漸호젓한곳으로싸져 山澗深峽이옥어선사이에줄곳谷地를타서달어난다 固城邑에達하니 午前九時半이라 無量 佛岩諸山이周圍에 둘러섯고 中間에一帶平原이展開된形勢가마치小大邱의觀이잇다 支局을訪問할겨를이업슴으로名刺ㄴ인사밧을써서人使에부처고곳다시出發한다 孤城枕海라고評한古人의말을首肯케할地域이다 이一境에는山岳이모다말숙하야樹木이적은데行한지六七里에싱싱한黑松林이赤松과어울러푸르럿다 물으니固城公普의實習林이라한다 이곳으로부터山勢더욱雄峻한데 依然히谷地를타고一派長溪를끼더러西北으로달어난다 엇거칠린날이며리지에는片麻岩과水成粘板岩의石層이累十里에連하엿다 智異山一脈이瀉峻 黃峙로부터晉州의主山을거처泗川을으로 지나固城에오고 다시咸安昌原의谷地로 또매여나가는것이다 正脈을이루엇스니 지금이山脈의이一帶에村落이자못凋弊하고居民이稀少하며長方形으로二間或三間에 前退를달어지은草家가보기에極히貧困하다 果十里를行하매一點의花卉가업고오즉櫻官이臥在하고 杜鵑花와마주서서 前이 하매一點의花卉가업고오즉櫻官 杜鵑花가櫻花와마주서서 枯淡한心境을慰安한다 同乘한査公이美人圖를내이니 日本下關의朝鮮樓다하는料亭에서脫走한朝鮮人酌婦를搜索하는 添附寫眞이다 乘客들은모다입을버려웃는다 그조와함에야지아니함을알것이다 人間의淺薄性을말함이다 六十餘里를行하야山勢더이 平順한데 路傍에는盲楮이푸르고 紫雲英이보리밧에석겻스니外來文化와因緣이잇는ㅅ따인것을집작햇다 數三里를行하니一望하는平野에市街가櫛比한곳은卽泗川邑이라 規模가자못浩大하다 昔者壬辰의役에京城에서敗退한敵軍이南海岸에沿하야固守할새 島津義弘이泗川에屯하니이게그때이다 支局을向하야名刺를遞送하고곳다시出發한다
中路에自動車가故障이잇서遲滯하고곳달어나기十數里에一座土山이잇서砂防工事를베풀엇고 『아카시아』木을갓득히심엇다이고개를숨치넘어길이峻坂의우에언치엿고 알에는洪碧한長江이東으로흘르는데 北으로大野가터졋고 西으로는晉州市街에樓閣이影影한바잇다 그대로南江의다리를건너서내리며支局을차젓다 午食後에晉州를遊覽코저市街를一瞥하고矗石樓에올랏다

八面鋒

○英國各新聞은 印刷職工의總罷業으로그發行이停止된바政府에서는應急策으로서 某一新聞을發行하야 倫敦全市에配布하기로하엿다

○此에對하야 勞働者는또勞働者新聞을發行하야 消息을發表할計劃이라고 新聞作戰이또한新奇

○北京쿠데타의張本人馮鐵麟은前淸室의骨董品九點을伊國人에게四十五萬元으로賣却交涉中이다 이것이쿠데타의捕獲品인가

○伊太利에서는 새로兌換券及貨幣를發行하는데 그國粹宰相뭇소리니의肖像을刷入하엿다 貨幣도國粹象徵

人事消息

▲阿部充家氏 來八日入京
▲渡邊東拓總裁는六日朝釜山上陸九時十分發特急으로京城向發(東京電)

辭令

總督府道事務官 武井秀吉 補忠淸南道內務部長
同 吉橋東四郎 補慶尙北道內務部長
山田一隆 任總督府警察官講習所長 總督府警察官講習所敎授
中原史郎 依願免本官
道立醫院醫官 森田玄郎 慶尙南道在勤을命함

簡易驛荷物取扱

五月十日부터左記鮮鐵簡易停車場에서左記荷物의取扱을開始하기로되야八日附總督府告示第百五十三號로서公布되리라더라
△京義線鳳東、小荷物(貴重品除한到着小荷物의配達은아니함)及小口扱貨物
△京義線鷹峴、同上

鮮、滿 新聞記者大會
及經濟者協議會

朝鮮과滿洲에잇는日刊新聞通信記者大會와經濟者協議會를開催하고저그동안協議中이든바記者大會는來五月三十日午前十時부터朝鮮『호텔』에서開催하기로되얏스며參加資格은本社를京城에둔各社記者와其他地方에本社를둔本社及駐在京城記者에限한다하며會費는六圓式이오申請은二十五日外지이며 經濟者協議會는翌三十一日午後二時에朝鮮『호텔』에서開하기로되얏다더라

感謝廣告

본인은사팔눈(斜視眼)이엿슴니다 그러나어려서은근강하야공부도비교적남의게뒤지지아니하얏슴니다마는소학교를졸업하고상급학교에입학하고자두차시험을치럿스나학과에는입격은되나마신테검사에락제를당하고항상유감으로지내든중다행으로경성부안국동안국병원료병엽선생(京城府安國洞安國醫院廖炳燁先生)의고명하시다는소문을듯고시험삼아진찰하엿더니신기한수술로평생에한이든 집을 이기지못하야지상으로감사함을광고하오며엇던분이든지이눈병이잇는여러분은조금도주저치마시고、료병엽선생의치료를바드시기를소개하나이다
상주군상주면낙상리 진계옥

懸賞 四月二十五日午後九時半京城驛構內에서草製小形手提鞄(綠色布도싸엇슴 文書類)를紛失이 誰某拾得持來者感謝金五圓進呈함
西洋婦人衣類及 張菲女子舖內 키늘더女史

◉營業案內無代進呈
種蜂 巢礎
開城高麗町 三星農園
振替京城五一〇八番 電信略號(산)又ハ(サン)

新事業
今回事業部를擴張하고新事業增設하야各地에最適當하不景氣업고確實히利益이有한永續事業으로本部事業에適當하고簡單한事業으로婦人兒童도容易製品永久買受契約한最新事業書進呈
大阪市浪江町五〇九 ミヤコ合資會社 電話土佐堀二八六七番

四月三十日金曜부터 超特選名畵週間
파라마운트社구리스치ー映畵 奇想天外大喜劇 ? 全二卷
FBO社超特作大映畵 大冒險活劇 殺人猛犬 上下合全十卷
雄大豪健、痛快深刻한巧妙한冒險活劇名犬스도론구、하ー도君大快演
파라마운트社古今의名作映畵 大寶玉一千萬弗의大藝術映畵! 原作英文豪카、엘、바ー리스卿 冒險奇談 『피ー타ー판』 全十卷 新進名花베듸、부론손孃主演
京城府仁寺洞 朝鮮劇場 電光二〇五番

優秀映畵週間(五月六日부터五月十日外지) ……八時始映
유社 國際時報 全一卷
▲八時十三分부터 센추리喜劇 天下의大珍事 화수분 全二卷
▲八時三十五分부터유社喜活劇 六十老婆失戀 凱旋將軍 全六卷
▲九時三十分부터유社名畵 人性曲 不夜城의女性 全八卷
▲十時四十分부터連續劇始映 大陸續 유社 蒼空猛者 全三、四篇四卷
부스映畵 團成社 光電九五九番

아름다운꼿 얼골이되는
白色美顔水 (백색미안수)
도곡화장품연구소 창제의…신식백분
▲이분으로화장하시는분은누구나말할수업는아름다운얼골이되십니다
▲동경이나대판에서는상중류부인들에게이분이만히류행하는중임니다
연분이절대로업는 안전한신식백분
▲뎃날분은연독의무서운것을최근의과학으로잘알게되엿슴니다
▲백색미안수는내무성위생시험소에서도무연백분으로증명되엿슴니다

發賣元 東京·大阪 桃谷順天館
▲백색미안수는잡화점이나화장품점에잇소

◇因山彙報◇

因山後裕陵遷奉
인산날자는아즉도미뎡 山役人夫는入札할터

순종효황뎨(純宗孝皇帝)의인산일(因山日)은아즉결뎡되지못하야 목하관계자들은 머리를모아심의(審議)하는중인바 동경에잇는국장위원(國葬委員)들에게통지도하는 관계상 이를결뎡하기까지는 이삼일간을 요할모양이라는바 말송(末松)리왕직서무과장의말에의하면 유릉천봉(裕陵遷奉)은순종뎨의 인산을먼저 모시고천봉은 그이튼날로 할것갓다하며 산릉(山陵)의공사에소용되는인부(人夫)는입찰(入札)의형식으로청부업자에게맛기리라더라

洪陵字內決定은 아모이론이업는모양

내석고문일동이 지난사월에 다시 사작하얏다는바 그원인은 리강공(李堈公)뎐하에게서의외로 고문일동을 멸시한까닭이란 풍설이잇스나 리강공뎐하에서 멸시한 사실도업스시고 또는 대행을 금곡으로 모심에 반대하시는것도아니요 다만 대행뎨의침으로정한자리가 고종태황뎨 능침의청룡(靑龍)에해당하는관계상 자내(字內)에당한자리를선택하야 ……라신분부를하엿슴이데 고문일동이 이런태도를 취한것은 일로의와 이러하며 그내용에는여러가지복잡한사정이만흔모양이나 대행뎐하를 홍릉자내로모시는데에는 아모이론이 업스리라더라

成服祭奉行도禁止
성복제까지도금지하다고 비난의초점이된군산경찰

군산(群山)시민들이망곡을하엿다함은 긔보하엿거니와 지난일일은대행뎐하(大行殿下)성복제일임으로 군산에서는 각단톄의련합으로 성복제를 봉행코자하야준비에 분망중이던바 돌연히경찰의 금지로 중지하엿는데 군산(群山)보성(普成)예기(藝妓)권번에서는 일일정오에 각각자긔권번에서 성복제를 봉행하든중 군산권번에서는 식을마치고 보성권번에서는 경관의 금지로 봉행치 못하얏는데 성복제봉행까지금지하야 경찰에대한비난이비등한다더라(군산)

兩町青年이 望哭禮를準備
국장당일에참례코자

구룡산 대도뎡과 원뎡산명모양뎡이련합하야 금번대행뎐하(大行殿下)국장당일에 참례키위하야 이백이십여명이 분발하야 입부터십일간을 습의하기에 분망중이라는데 다만유감되는것은 경비가 충분치못한것 이라더라

望哭學生에게 無期停學處分
망곡하고복을입엇다고 무긔정학시킨공보교장

충남론산군강경공립보통학교장(江景公普校長)궁모례여조(宮…)는 동교뎨오학년김용배(金用培)라는학생에게 무긔뎡학처분을하엿다는데 그자세한내용을드러본즉 창덕궁뎐하의 승하하셧다는소식을드른 김용배는 당일하학후에 허터지는 학생약간을 다리고 시내옥녀봉에올나가 약삼십분간 망곡하고 나려와서 또근신하기위하야 당분간휴학원을 제출하고 또학생들에게 몽상을 실시하게하엿는데 의외에 경찰서의호출이 잇슴으로 드러가보니 학생들에게 망곡과몽상을 선동하얏다고 무한주의와 설유를한후 사진과지문까지 박어둠으로 전긔김용배는 바로학교로와서 교장에게 대하야 나를경찰서에 고발하라고한일이잇느냐고 질문한즉 자긔는 모른다고 시침을떼이고 담임선생에게 물어보라함으로 다시 담임선생에게 물어본즉 절대로 그런사실이업다고 부인하기에 일엽시 공부를계속하랴는중 교장은돌연히 무긔뎡학처분을함으로 김용배는 이삼차나가서 잘못한리유가업스니 등교하게다고하얏스나 종시듯지안핫다는데 이말을드른 학생들은 무죄한 김용배를 장구히뎡학을식힌다면 전부정학하겟다고하며 교장의비난이자자하다더라(강경)

奉天票携帶한青年 警察部에被捉
봉텬표를조선은행권으로 밧구랴다가발각체포되여

경긔도 경찰부고등과(京畿道警察部高等課)에서는 사일밤 이래아연히 이상한긴장미를 보이면서 뎐변(田邊)경부이하형사의 총출동으로 대활동중이더니 오일오후네시경에 시내 동대문안에서 삼십사오세가량의 청년을 톄포하야 방금 극비밀리에 엄중취됴중이라는데 그내용에대하야 탐문한바에의지하면 그청년은 봉텬표(奉天票)사천원을가지고 모중대목뎍을관철코자 동지수명과 함께국경방면으로부터 잠입하야 시내모처에서 조선은행권으로 교환하다가 발각톄포되엿다더라

東京勞組總會
정위대편성등 여러가지결의

지난달삼십일 오후일곱시에 동경조선로동조합(東京朝鮮勞働組合)에서는 동경시외 향도(向島)에잇는그회관안에서 뎡긔대회를 개최하고 강수희(康水熙)씨의사회로 로총(勞總)의대표로 김삼봉(金三峰)씨와 적성조합(赤星組合)대표로 하만덕(河萬德)씨와 동경로동회 대표로 최건(崔建)씨와 무산청년동맹(無産青年同盟)대표로 김봉(金烽)씨와 개인으로 리석(李奭)씨등의 열렬한축사가 잇슨후 각부의경과보고가 잇섯스며 그다음에는 정위대 편성에관한건(正衛隊編成에關한件)이외의 여섯가지를 만장일치로 가결하고 임원을다음과가티 선정한후 동일한시경에 폐회하엿는데 당일출석한대의원은 백여명에달하야 매성황을 이루엇다더라

委員長南英祐 中央委員康水晔 李雲洙 金正國 韓教敏 李相勳 金柄 李潤雨 吳富均 李原喆 洪性祐 南萬權 金炳柱 朴錫喆 金子平 會計監查李爽金

大邱富豪家에서 殊常青年被捉
려비를내라고강청해 대구서에서검거해갓다

지난사일 오후다섯시반경에 대구부명치뎡(大邱明治町)이뎡목 부호 서모(徐某)의집에 보기수상한 청년한명이드러와서 주인서씨에게 말하기를 나는경남밀양(慶南密陽)에서발생된폭탄사건으로 이래부산형무소(釜山刑務所)에서 복역하다가 지난이십구일에 만긔출옥하야 귀향하려는데 려비가업서서곤난하야 차저왓스니 주고십거든주고 주고십지아니하거든그만두라는 협박뎍언사로 금전을청구함으로 서씨는분함을 이기지못하야 여러가지로말을한후 현금 이원을주어 려비에 보태쓰라하고 돌려보내엿다는바 때마침순시하든 경관에게 들키게되야 즉시대구서로인치하고 방금엄중한취됴를 밧는중이라는데 그청년은 경남의령군서하면(慶南宜寧郡西下面)이라는곳에사는 김을수(金乙洙)(二六)란청년으로 자긔가 말한바와가티 지난이십구일 부산형무소에서출옥한자로 폭탄사건에련루자이라는것은 사실이나 자세히모르겟다더라

咸興青年會常務檢束

지난사일 아츰에 함흥청년회상무위원(咸興青年會常務委員)박영수(朴榮壽)씨는 개인의볼일이잇서 뎡평(定平)다방으로가는것을 함흥서(咸興署)에서돌연히검속하엿다고(함흥)

千葉醫大火災 損害廿萬圓
방화혐의가농후하다고 軍隊까지出動鎭火

오일 오전영시이십분 일본천엽의과대학(千葉醫科大學)생리학교실(生理學教室)로부터 발화하야 맹렬한불길은 약물학교실(藥物學教室)도 연소되여 시내소방대는물론 보병학교(步兵學校)와 천엽텰도련대(千葉鐵道聯隊)로부터 각일개대대의 군대가 출동하야 진화에 로력한결과 동한시반에야 겨우 진화하엿다는데 소실된교실은 …이라하며 불난원인은 방화의 혐의가잇다는데 손해는 이십만원가량 될듯하다하며 근처에 대학병원이 잇섯기때문에 입원환자들을 피란시키느라고 대혼잡을이루엇다더라(천엽뎐보)

明治屋被訴
음료의분량을 사긔한까닭에

동경시도량형계(東京市度量衡係)에서는 동경은좌(銀座)에잇는 주식회사명치옥(株式會社明治屋)에서 근량이부족한 음료수를판매하든것을 발견하고 즉시동회사에서 판매하는『헤모구로빈』삼백륙십『그람』이 든것이 삼십삼호, 오십, 사십, 사십륙호이 든것이 삼십삼호, 그중에도 심한것은 칠십삼『그람』쯤이나 부족한것을 확인하고 오월사일아츰에 중촌시장(中村市長)의결재로 고발의수속을 취하엿더라(동경뎐보)

少婦逃走

리천군읍내창전리(利川郡邑內倉前里)에 사는 안금복(安今福)의처 윤성녀(尹姓女)(二三)는 한살된 유아를업고 어대로인지 종적을감추엇슴으로 방금수색중 이라는데 그내용을 드른즉 부부간불평이 끈일사이가 업든중 지난사일에 또다시 싸홈을하고 그이튼날그와가티 도망한것 이라더라(리천)

本夫打殺한男女 死刑밧고不服控訴
불의의정이깁허든결과 본부를따려죽이고사형

평안남도맹산(平南孟山)읍생으로 간도연길현 사도구양자뎡자(間島延吉縣四道溝楊子頂子)삼포촌(三浦村)에살든 리뎡자(李貞子)(三)와 고덕문(高德文)(…)은 서로불의의관계를 매저가지고 리뎡자의본부되는 심병록(沈秉祿)이를 두명이함께공모하고 죽엿다는일로 지난달십삼일에 청진(淸津)디방법원에서 두명이다 사형(死刑)선고를밧고 즉시경성복심법원에 불복공소를 뎨긔하엿는데 그사건의내용인즉 리뎡자는 남편심병록이가 화류병으로신음하야 로신음하야 … 고덕문과 정이깁게되매 남편이자연이 알게되여 크게분노하야 그들두남녀는 본부심병록의 살해를공모하야 자고잇는 심병록을 몽동이로따려 참혹히 죽게한사건이라는데 리뎡자는 자긔는아모것도 몰으고잇는사이에 고덕문이가와서 자긔남편을죽인것이지 자긔가 고덕문과함께 죽인것이 아니라고 극력변명 한다더라

八百求職者中 二百未滿就職

생활난을말하는 직업난을 부르짓는소리는 날로놉하가는 터인데 직업을 구하랴고 날로경성인사상담소(京城人事相談所)에 하로에도 여러사람이 직업을애원하러 온다는데 사월중에직업을구해달라고온인수는 남녀합하야칠백구십명에나달하엿다는바 겨우취직한사람은 일백구십이명밧게 못된다는데 이취직한다대수는 일본인의고용이라더라

南大門小學生 吐血急死
교장사택부근에서 피를토하고넘어저

시내어성뎡(御成町)에거주하는 텰도우편국(鐵道郵便局)원일본인 중택신지(中澤信之)의 둘재딸정자(正子)(十三)는 남대문소학교사년생인바 오일오후 한시경에 동교교장의 사택부근에서 피를토하고 넘어졋슴으로 대소동을일으키고 즉시 서소문뎡(西小門町)뎐중환병원에서 응급치료를한후 자긔집에 보내엿스나 필경죽고말엇다는데 그 학생은 작년여름부터 병으로 결석중에 잇다가 지난사일부터 겨우등교한 학생이라더라

運送店員의横領
종적을감추엇다

원산역전(元山驛前)의국제조운송점원(國際組運送店員)으로잇든모(某)(二三)은 지난 사월십일에 화물계로가는돈이 백십원을횡령하야가지고 어듸로종적을감추엇다더라(원산)

종명자

▲일본내관에서는 스물두살된녀자를두목으로한스리떼를 잡혓다▲차차봄철이 되면스리가횡행할시절이되는데▲스리는 대개뎐차안이나 연극장가튼 사람만흔곳에서 서로비비대는틈에 교묘히 지갑가튼것을 홈처내는것이 녯가 조곰만주의하면 못가져가는것이다 ▲또 봄철에 온집안이 노리터에구경 가느라고 집문을잠그고 나갓다가는 ▲뷔인집만 노리는 절도들에게 영낙업시 걸린다▲ 하여간 봄철에는 이러한도적을 주의하는것이필요하다

各地少年少女 團體統計
오월회에서

소년단톄통계표작성

금번에 경성부례부동(京城府禮府洞)칠번디에잇는 재경성소년소녀단톄련합긔관인오월회(在京城少年少女團體聯合機關五月會)에서는 우리어린이단톄가 전선에 오백여단톄나되어도 확실한통계표가업슴을 유감으로녀기는동시에 전국에 헤여저잇는 소년소녀단톄 통계표(統計表)를 작성하야 각디방단톄에 곳인쇄배부할 예정이라는데 조선각소년소녀단톄는 아래와가티 적어서 오월회조사부(五月會調査部)로 하로밧비보내주면 유루업시확실한통계표를작성하야 전조선각단톄에 배부하리라하며 그런데 한하야 주기도 바란다더라

△會名△住所△創立年月△會員數△代表者(會長又는委員長又는委員)△委員數△年齡別△職業別△規約及綱領

初日受付가 二百點
준비에분망 ◇美展事務所

뎨오회미뎐(美展)에출품될서화(書畫)는 예뎡과가티 오월오일에접수를 개시하얏는데 동사무소에서는 그로인하야 대분망을이루엇다는바 처음날수부된수와 오월사일까지이래동사무소에제출된출품원뎝수는다음과갓다더라

第一部	東洋畫	二五點
第二部	西洋畫	九九點
第三部	彫刻	七點
	書	三九點
	四君子	一二點
計		一八二點

오월사일까지에출원접수는아래와갓다더라

第一部	東洋畫	一〇三點
第二部	西洋畫	五六一點
第三部	書	一九二點
	四君子	七四點
計		九二四點

그리고심사원(審查員)중일본인은 오월칠일 오후일곱시차로 경성에도착할모양인데 그씨명은 결성소명(結城素明)씨는 조선호텔에 남훈조(南薰造)십영(辻永)뎐구(田口)삼씨는 파성관(巴城館)으로 뎡하엿다더라

運動競技
學生會主催의 陸上競技
國喪을因하야 當分間延期

朝鮮學生會主催와本社後援의第二回全朝鮮學生陸上競技大會는來十六日京城運動場에서擧行할豫定이얏는데그申請을五月八日까지에期限하얏든바國喪中임으로延期하고저同委員會에서協議中이든바當分間延期하기로決定되얏는데大會의期日과詳細한것은不遠間다시發表할터이라더라

慶2A帝0

慶帝第一回野球戰은五日에早大球場에서球審井上으로擧行된바慶應은快打로東選手는中堅을守하고矢田•濱本으로배터리를세우고慶大는町田•岡田을세워帝大先攻으로開始慶大는四回에二點을너헛고帝大는第一五八回에찬스를逃하야遂히二A對零으로慶大勝(東京電)

征遠軍平壤遠征

鐵道局野球軍은九日平壤에遠征하야平中球場에서午前中에는崇實二浦三菱軍과午後에는全海軍과二回戰을行할터이라더라

東洋에둘재갈 竣工後漢江鐵橋
압록강텰교보담오백척이길어 중국황하텰교의다음이될듯해
◇總延長三千六百五十餘尺

한강텰교(漢江鐵橋)는 현재뎨일텰교가 륙백오십일척, 뎨이텰교가 이천륙십칠척인바 그두텰교의중간의 구배삼십오척을 역시텰교로 만드러합계삼천 륙백오십삼척이나되는대텰교가될터이라는데 뎨이텰교는『트러스』식이며 뎨일텰교는『프래이트가다』(板鋼橋)식으로 되엿든바 그중간은 뎨일텰교의『프래이트가다』식을 연장하야 전데를 이척오촌으로 놉게하기로확뎡하고 금년구월에공사에 착수하야 래년우긔(雨期)까지에 일선(一線)만을 개통하고 다시십륙년도부터 십칠년우긔까지에 복선의뎨이선을 개통하기로되엿다는데 이에대한 총공비는 일백이십만원이라한다 이것을압록강텰교 삼천이백척에 비하면 오백척이 길고 또역시련결이될 한강인도교 보담도 오백척이 길겟슴으로 길이에 잇서서는 중국황하(黃河)텰교다음을가리라더라

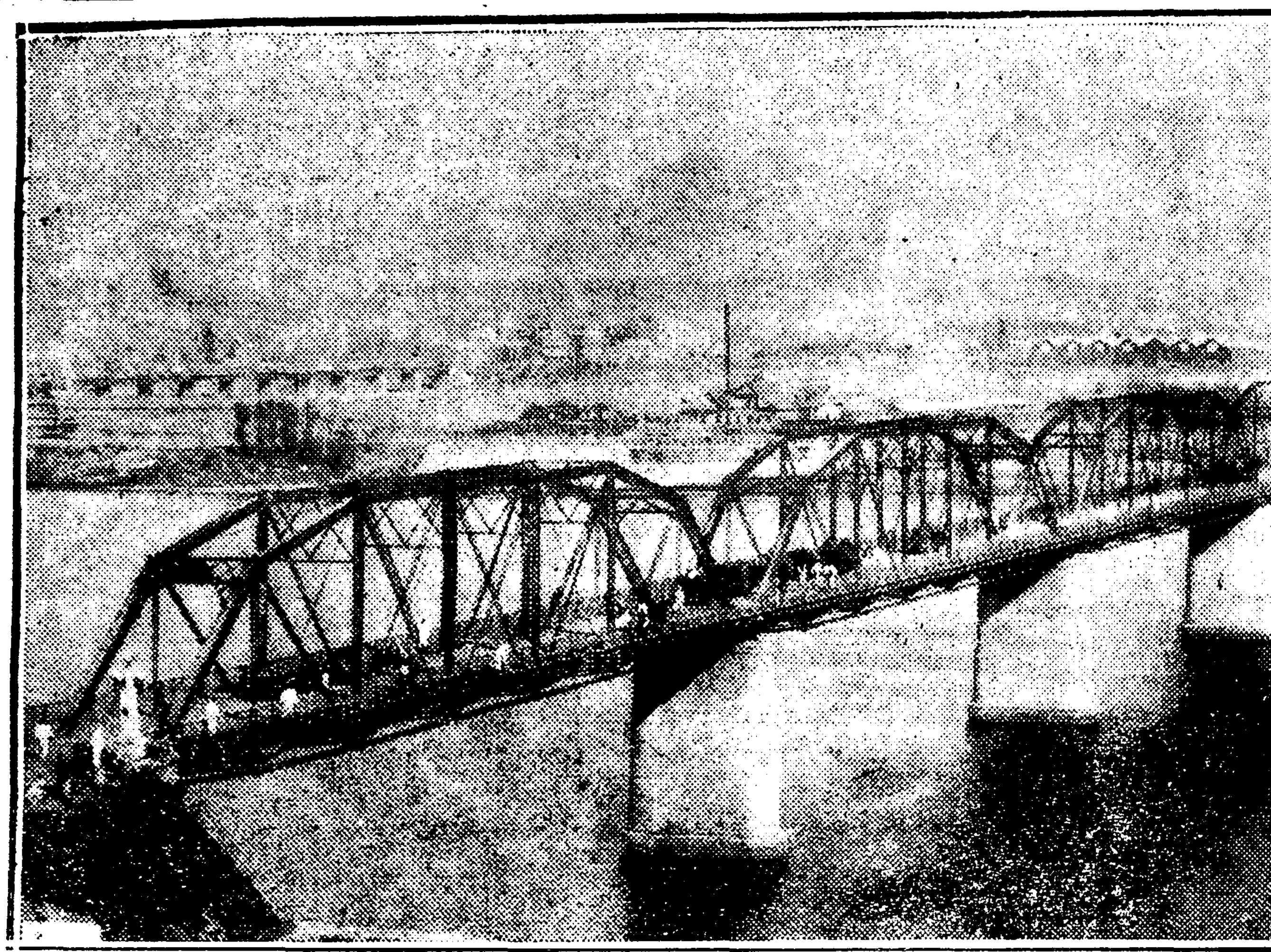

◇……동양에둘재될한강텰교……◇

『農商工業一切停止』 中國人과賣買斷絕
관헌의압박과디주의가혹한주구를 렬더반항코저분긔한간도재주동포
死線上에서問島同胞의積極反抗

멀리 그리운강산 조선땅을눈물로써 고별하고 남북만주로몰려가는 조선동포는 그수효는모르리만큼 가통히도만커니와 작년가을부터는봉텬성령(奉天省令)으로 소위관리고용도뎐관범(管理僱傭稻田辦法)을발표하야 동포로하여금 그곳에서의 새로운농노(農奴)를 삼으려하며 중국인디주들은 더욱사복을 채우려는형편이라는바 이에대하야 환인(桓仁)홍경(興京)디방에잇는동포들은 디방의회를열고 이래죽으나죽기는일반이니 그 무법한디주의요구를 철대반항키로결의한후 남북만주에선뎐하기로하엿다는데 그결의문은 다음과갓다더라

一、大同一致로精神的團結할것

一、農業과商工業을一切停止하되契約要求가終하기까지할일

一、小作農地를地主에게返還할일

一、敎育事業을一切停止할일

一、中國人과는一切賣買치말고同胞에서만融通할일

(봉텬경유모처정보)

對策講究 勞働青年會도
련맹과협력코자 위원을파견

「京城辯護士新聞記者有志聯盟 去二十八日國粹會員渡邊定一郎以外十數名의昌德宮突入事件을徹底히審查하야그救正策을講究키바라이다」

시내주교뎡(舟橋町)에잇는 중앙로동청년회(中央勞働青年會)에서는 거번에 일본사회주의자 중서이지조(中西伊之助)씨가 조선에와서 시내장곡천뎡공회당(長谷川町公會堂)에서강연할당시에 국수회원(國粹會員)의습격사건이 발생된것을 비롯하야 이번 동회원의불경사건을 보건데 사회주의자는 물론이어니와 일반조선민중(朝鮮民衆)을모욕한 모인 그회의자톄를 사회뎍(社會的)으로매장하여야 하겟다하야 금번에조직된 경성변호사신문긔자유지련맹(京城辯護士新聞記者有志聯盟)과 협력하야그

內閣三大臣에게 救正策講究要求
변호사긔자유지련맹에서 오일에뎐보로요구서발송
擴大되는國粹會員不敬事件

국수회장(國粹會長)도변뎡일랑(渡邊定一郎)씨외십수명이 불경한복장으로 곤봉을들고 창덕궁(昌德宮)뎡문으로 돌입한사건에대하야 재경변호사와 신문긔자들이 분긔하야 그대책을강구한결과 당시경호의 책임당국자에게 인책자결을 요구하자는 여러가지 대책을결의하엿다함은 이미보도 한바와갓거니와 그후경성 변호사신문긔자유지련맹(京城辯護士新聞記者有志聯盟)에서는 전번결의에의지하야 오일오후 일곱시경에 약규내각총리대신(若槻內閣總理大臣) 일목궁내대신(一木宮內大臣) 우원륙군대신(宇垣陸軍大臣)등세대신에게 각각뎐보를 발송하엿는데 그뎐문은다음과갓더라

責任當局者에게는 決議文을發送
륙일오전열시경에

오일오후에 삼대신에게 뎐보를 발송하엿다함은 별항보도한바어니와 륙일오전 열시경에는 삼강군사령관(森岡軍司令官)과 삼시경무국장(三矢警務局長)에게 전번의결의한 결의문을 발송하엿더라

大規模로 電車票僞造
이만아천여장을위조하야 현직차장과짜고팔아먹어
共犯四名東署에被捉

시내동대문경찰서에서는 수일전부터 시내봉익동(鳳翼洞五十五)에잇는 무직자 김동욱(金東旭)(三)과 동주소에잇는 음식뎜영업자 김종원(金元鎭)(二六)과 뎐차차장 리용관(李龍寬)(二三)과 무직자 뎡봉수(鄭鳳洙)(三)의네사람을 검거하야 방금 엄중한취됴를 한다는바 이제그내용을탐문한바에의하면 전긔네사람은 공모하고 지난이월상순경부터 시내봉익동 오십오번디에서 경성뎐긔회사뎐차차표를 대규모로 위조하야 팔아먹엇다는사실이라는바 그중김종원은 자본을내여 인쇄긔계와부속약품을매입하엿고 이회에약이만이천여매의 뎐차표를 인쇄하야 현재차장으로잇든 리용관은 그위조표를 관매하엿다는 사실이라는데 전긔네사람외에도 아즉수명의 공모자가 잇는듯하야 방금동대문서에서는 극비밀리에서 범인을엄탐중이라더라

氣血不足
경도자궁병의독자의게 소개하는신비한치료법

梅毒?
의여영근치의소식

痲疾?
발현된회세의료법

알아둘것

호시 力의泉…… 美味와滋養을兼全함
ホシポートワイン
定價一圓二十錢 약은『호시』 星製藥株式會社
포도주

가뎡부인

가뎡평론

이것을 배호라

八判靑年

◇『사람은사람이다』—이말은지극히평범한말이로되우리가언제든지 이잘수업는 말입니다 두말할것업시 못지안허도『사람은사람』이겟지요그러나 사람을사람으로 녀이지안는사람들이 잇는까닭에『사람은 사람이다』하는말이다시한번 생각하여 볼문데거리가되는것입니다

◇한가뎡에잇서서그남편이그안해를 자긔와 똑가튼『사람』으로녀이고따러서 똑가튼『사람대접』을할것가트면그가뎡은 지극히 아름다운가뎡이될것입니다 그러나 그남편은그안해를 사람으로도 보지안코『자긔에게의례히 순종하여야할것』『자긔소유』 심지어『자긔의종』으로 보며그 부모 역시그자녀를 그와가티 보는까닭에한가뎡의평화는언제든지파괴되고마는것입니다

◇가뎡에잇서서만그러한것이아니라한사회、한국가、온세계에잇서서도또한그러합니다 남자가녀자를사람대접하지안코량반이쌍놈을사람대접하지안코 부자가 가난뱅이를사람대접하지안코 강한 민족이약한민족을 사람대접하지안는까닭에 한가뎡안에서 한사회안에서 한세계안에서 평화로운날이 업시서로 오르렁대고 서로 쌋호고서로다투는것입니다

◇지금에 온세계 사람들은누구나 다말할것업시『사람』을『사람』으로 볼줄아는공부를배워야겟습니다이공부가인생생활에잇서서제일의의(意義)잇는공부요 최고(最高)의 학문(學問)인동시에 무엇보다도 가장 도덕뎍(道德的)인생활을(學)일것입니다

◇우리가뎡에게신여러어머님들에게 우리자손의교양(敎養)을 부탁할때에무엇보다도먼저우리들의 자손들은 남을압제하지 아니하고 남을해하지아니하고남의인격(人格)을무시하지아니하는 사람이되게하는동시에 또한남의압제를밧지안코 남에게 인격무시를당하지안는 사람이되게 하여주기를바라는것입니다

◇세계는 항상 변천하며새로워지며 올흔것이맛참은 시행되고 맙니다 남녀성(男女性)간의편협한 우월감과민족과인종간의 까닭업는 뎍개심(敵愾心)을업새버리고서평화로운가뎡과 아름다운 세계를만드러 볼때가 잇슬것을우리는밋고십습니다

◇그럼으로 우리는『사람을사람으로 볼줄아는공부를 배호라!』하고 외치는것입니다

개인위생과 사회위생 (2)

의학상으로본 의、식、주

女醫 劉英俊

그런데의복과 살사이에 류통되는공긔중의 탄산이증가하야 약천분의 팔이된다면 우리는자연히불쾌한 늣김을 이르키게되며수증긔는六○%가 되면 셩이나고호증하야 열긔가 나게되는것이다 그리고

긔온(氣溫)이 삼십삼도가될때에 한시간에 피부로부터발산하는 수증긔는 라테로바람이업슬때에 몸을움직이지 아니하고가만히 안젓스면一二○구람이요 의복을닙고 바람이불지아니할때에 가만히 안젓스면一七、○구람이되며 저준의복은긔공(氣孔)안에 수분이 침입하야공긔의 교환이 불량한데털실은二五、○%의 수분을흡수하고비단은二六、五%의수분을흡수하고무명이나 베는一一、六%의수분을 흡수하는것이요 의복이온도를 흡수하는것은 무명은一○○、○%요 베는九八、%이요비단은一○八、%이요

색갈 로말하면백색은전반사(全反射)흑색은 전흡수(全吸收)의작용을하나니 자세히구별하여보면온긔를흡수하는도수가백색이가령一○○도、라하면황색은一○二、도、암황색(暗黃色)은一四○、도、록색은一五二、도、홍색은一六八、도、회색은一九八도、흑색은二○八、도의비례가되는것이다 또한의복이 더럽는것을말하자면거죽은몬지、세균、오예물이부착하고 안에는 지방(脂肪)과땀이소사오르며비듬이떠러저서 안팟그로 불결하게되나니이것은 사루마다一、속저고리二、바지八、버선八、의

비례 로살닷는곳을따라그더러워지는것이 각각 다름니다 그리고의복에는텬연두、홍역、징질부사、결핵、매독、문둥병등의병독이 부착하기쉬움으로도 주의하야 자조세탁하고 자조해빗에소독을 하여야할것이며 의복커도와 무색(染料)은 류행을따른다던지너무사치만취하야위생에해롭게하지말것이요기타일반부속품에도 위생을 중심으로할것이다 의복의 부속품이되는모자는一일광의 직사를 막으며 따뜻하게하는

충혈 이되야두통이나지안토록할것이요 빗갓공긔 보다도 모자와 살사이에는공긔의탄산량이○、三%이상이 만흐면게헐로 불쾌한생각이 니러나니될수잇는대로 모자는 공긔의교환이잘되고가벼우며 녀름 에는백색과 백색에 갓가온빗을쓰는것이조흘것이다 녀름에 울긋불긋아이들에게색모자를사용하는것은 매단히 불필요한것이니아못조록 녀름에흰빗 겨울에는검은빗으로 정하는것이 맛당할줄아니라 우리나라 어머니들이령록한오색모자를 아이들에게 씨우는것은 여러가지점으로 보아 **생각**지아니치못할문데요위생도 위생이려니와 의견상매우자미가 업는것이다 그동안내가경험한바중에 조선 녀자들은아기의 발는벗기고라도 모자를씌워가지고병원에오는이들을만히 보앗는데 이것은머리에충혈이되기쉬움으로 대단히 자미업는일이라고생각한다

상의

빈대업시하는방법을가르처주세요

『문』 몃칠전에 상경하야 새로히집을사고 이사를 하엿는데빈대가 만히잇서 벌서부터밤잠을못잡니다 세살된 아기도잇는데 녀름한철을 엇더케지날는지 참딱한일이올시다 빈대업시하는법을 좀 가르켜주십시오(水下町○女)

『답』 서울서는 빈대가 업는집은 흉가라고일커르며 집집마다잇다십히합니다 빈대 라는것은 살을쌔밈넘배에 압흔것뿐만아니라 독(毒)이나 전염병균까지라도 전하기 쉬운고로 하로라도빨리 이것을구축하여야 될줄압니다 방문을꼭꼭닷고 한시간가량 방안에류황을피우는것도조흔데빈대는 문설주나、기둥구석 터진벽틈에서 만히번식하는고로 특별히빈대가쉬길만한곳은불끌는 긔계로『레졸』이나『호루마린』이나 석탄산가튼 소독액을고로로 뿌려서 빈대알이부화치못하게하는것이더욱안전한예방이될것입니다(一記者)

고양이수염을가위로잘렷는데다시날가요

『문』 고양이 수염을작란삼어가

멍텅구리 세계일주

(82)

서반아

(一) 서반아로 향하는길 (二) 지부랄터해협의 영국군함대 (三) 군함에서 어너나라 정탐비행긔인줄알고방포 (四) 무사히 마드리드에도착

長城서도中止

『메이데이』긔념을

전남 장성청년회에서는『메이데이』긔념으로 본회 경영인 죽림디(竹林地)제초(除草)와밤에는 소년군(少年軍)에서는 입단식(入團式)을거행하려하엿고소녀동들은 긔념가극을 하기로각양각색의준비를 하다가 지난이십팔일당디경찰서로부터 상부의명령이라하야금지의처분을당하엿다는데소년군은오월일일에에도 (哀悼)식을 거행하엿다더라(장성)

종두를하면엇재서 마마를면하는가 (三)

그리유와종두할때의주의

종두에대한 두어가지주의를 말하면 종두는비록 면역하는데에큰힘이잇스나 종두는 어듸까지든지종두이오텬연두가아닌까닭에 마마를한사람의 텬연두에대한 면역의힘보다는 종두를한사람의 면역하는힘은 얼마큼은약하다는것이다 그런즉 종두란것은 될수잇스면 자조만히할필요가잇다 한두번우두를 너헛다고 면역을의례히하리라고 마음놀수는업는것이다 그럼으로 팔독에 한두개만질려 가지고는 안심할수업슴으로 대개는 세개이상을질르게되는것이다 또한 우두를한번만 질려가지고는 도뎌히 영원히면역이된다고는 할수업다 그러면한차례너흔것이 얼마동안이나 면역하는데에 효험이잇느냐하면 보통은 그효력이 삼년동안은 간다한다 될수잇스면 이삼년동안에 한번식은하는것이 텬연두에대하야 확실한면역을엇게되는것으로볼수잇다

우두를조선이나 일본에잇서서는우두를팔뚝박갓쪽에질느나구미각국에서는흔히허벅다리에질르는일이만타그것은서양사람들은야회복을입을때에우두독을입는내노케되는까닭에그러한험집이다른사람눈에띄이는것이 보기실흔까닭인듯하다 조선에서도양장하는 녀자가 만히생기면허벅다리에 질는사람도 만허갈모양이다

이와가튼 우두도역시 텬연두의병원(病原)으로말미아마이러나는 말하자면 증세가약한텬연두인까닭에 우두를 맛고 그럼으로 얼마큼 열이생기게된다 그럼으로 우두를 식힐때에는 그어린아이가감긔나 다른병이잇스면 잠간기다리어 그병이나은뒤에 식히는것이조타 그리고 텬연두가류행할때가 아니면 얼마동안은덥지하여도조타

또한종두질는 뒤에 부어오른그 가운대에 드러잇는 고롬이만일 다른데에 무더거긔에 진집이잇스면 그고롬은다시 거긔에새로자리를잡고 쏨게되는고로 우두를한뒤에 그자리가 비록가려울드래도 아못조록 그것을 터지도록글거서는안된다 —(끗)—

이야기거리

우리조선에서도시골가튼데가면흔히음식먹기내기를한다▲시골뿐아니라도회디사람바가튼데에서도점은이들이모히면누가제일량이큰가먹기내기하는일도잇다▲그래서 누구는참외한접을 먹엇느니누구는 비빔밥다섯그릇과 막걸리열사발을 먹엇느니하야 엇재튼 만히먹는것이 큰자랑거리나되는듯 역이는풍습이잇다 ▲그러나 이것은한자랑거리를 엇기위하야 억지로 먹는것이니엇더한편으로 생각하면 동녕할뎐도잇다면 잇다고도 할수잇스나 다만먹기위하여서만 만히먹는일이잇다 요나흘전에 동경시외에잇는 어느우동집에 한사십되어뵈이는 손님한분이 이층으로올라가서「닭의알소바」넙다섯그릇을자시고그대로긔세되어드러누은것을 그집하녀가 발견하고큰소동을 이르키어 필경은경찰서에서 경관까지 출장을하게되엇다고 이것이야말로 다만먹기위하여먹은조흔표본

꼿 (9)

虞美人草

당나라땅 포사곡(褒斜谷)이란곳에 우미인초(虞美人草)란꼿이잇섯답니다 형용이 계두화(鷄頭花)와갓고잎흔돌식서로 마주 향하고부텃스니 당나라 사람은일쪽부터 이꼿을 위하야 노래를지어 이꼿의요염(妖艶)한자태를찬미하엿답니다 이꼿의래력은 녯날중국초한(楚漢)의싸홈에 력발산긔개세(力拔山氣蓋世)하던명장항우(項羽)가강동자제 팔천을 다리고 텬하를 한패공에게 쌔앗기매「하날이 나를망케하심이오 내가쌈잘못한죄는 아니다」하며하날을 원망하고자문(自미인은 해하한 싸홈에 다시맛나지못할항우를위하야칼에업드려저그목숨을스사로끈엇고항우도오강『烏江』뎡장의 강을 건너서으로 나온 劍) 할쌔에도「우여! 우여! 이걸 엇더케하면조흘가?」하며 최후까지 부르지진것은 이번도 패한뒤에 업다가 해하(垓下)한싸홈에무참이 패한바되야 중원 우미인 이엇답니다 우 한 간곡히권한말에더욱충동을이르켜스사로목을찔러죽엇다함니다 이러한뒤우미인을장사한 그무덤우에 보지못하든아름다운꼿이피엇드랍니다그때사람은우미인을가엽시생각하고이꼿을우미인초다이름을지엇다함니다

熱風 【九十三】

中西伊之助 作 李益相 譯 盧心汕 畵

「이 어게웬말이냐 「야시야이! 네가지금어머를 간단말이냐?……』

「야바다」돈옹은 놀래여 만류하엿다

『노세요! 저는 인제는 저자식을 그대로 살려둘수 업서요 저는요 저어린것을 죽여바리고 저도 죽어바리겟서요……』

『웅……네가 그러케 생각하는것도 그럴듯한말이다마는 지금 이자리에서 그런말을한다고 그러면 그러케하라고 이아비가 허락을할듯십흐냐 알어듯겟니? 「야시야이」! 그러케 조급히 굴지말고 조곰기다려다우 네가 저어린것을 다리고 죽는다고하면 나도함씌 이목숨을 끈어바릴것이다 나는 벌서 일년전에죽엇드면 그만인것을 이러케 되엇구나 네가살어잇기 때문에 나도이러케 살어가는것이 아니냐 아니다 살기때문에 모든치욕을 밧지안느냐 그러나「코쿠란」을 맛나보니무엇이라 말할것이 업구나 그러타 네가 아이밴것을 알쌔에 네가 말한것과가티 그것을 락태(落胎)를 식혀바려드면 조앗슬것을 그랫구나 그것을「싸라만」선생더러 엿주어보앗다가 도리혀 꾸지람만 듯고 그것을 못하게한것이 도리혀 후회이다 참으로 실수이다……』

『무어요「싸라만」선생에게 꾸지람을 들엇서요?……』

「코쿠란」는 시비하려는것처럼 물어보앗다

『웅 그래「싸라만」선생에게 꾸지람을 들엇다네……』

『엇재서 「사치야」가어른신비를 꾸지첫난말슴인가요?』

『아니야 그것은 다른게아니라「야시야이」의 배人속에 든 아이쌔문에……』

『아이쌔문에 엇재서 꾸지람을하엿단 말입닛가?』

『웅……그래……「야시야이」! 네가 그쌔에 엇재서 그러케 된것을「코쿠란」에게 말하면 네의마음도 「코쿠란」가 짐작할것이다 나는 절단코 「코쿠란」가 너를 낫비녁이지 아니하리라고 생각은하지마는 오날네가 영길리병뎡의 배어준자식을 이러케 귀히키우고 잇는것을보면 사내된사람으로는 누구나 마음이 편할리가잇겟나? 더욱히남녀간의 서로사랑이란것은 그러치 안흔것이니까……그러나「코쿠란」! 내말을좀들어보게 거긔에는 이러한 사정이 잇섯다네……』

『야바다』돈옹은 정신을노코 자긔의 머리를 흔들으며 말을하기시작하얏다

『나는말일세 그쌔에 「야시야이」가 태긔잇는것을알고 엇더케 놀래엿는지 알수업섯서 ……이것참 큰일낫다 이세상에서 흔히 다른집딸자식들이 영길리병정의 놀이개감이되야 부모도 몰으게특이를 낫는단말을 더러들엇더니 이제와서는내자식이 특이를 나케될줄이야 누구가 짐작이나 하엿겟나 그도 아모관계되는데업는 게집아이면 오히려덜 걱정이될는지도알수업지만 남편을정해노흔 처녀인내딸이란말이야 그쌔에 내생각이엇더햇겟나 생각해보게 이건참 재범이라고하고 곳엇더케햇스면 조흘가 그것을「싸라만」선생에게 잠시를 머무르지안코가서물어보앗섯지 그쌔에「사치야」선생은 아죽잡혀가지는 아니하엿슬쌔이야……』

『그러케 물어보앗더니「사치야」는 무엇이라고 말을합듸까?』

「코쿠란」는 조급히 이와가티물엇다

『「야시야이」가 엇더케하든지 락태를 식히고십다고하니 엇더케 하엿스면 조켓느냐고 물어보앗서……』

『……………』

『그랫더니 「싸라만」선생은 그런짓을하는것은 인도(人道)가아니라고하데그려!』

『무어! 인도가아니라고……』

「코쿠란」는 소리를 벌늬질럿다

光武臺의開演

광무대극장에서는 래십팔일부터 리동백、김추월、신금홍등 일류명창을망라하야 출연케한다더라

新刊紹介

◇海東歷代名家筆譜 市內寬勳洞十八番地翰南書林主心齋白斗鏞氏가그先代香石翁의遺志를繼承하야前後三十年間의積功으로 비로소完成된冊子이니殷箕以下로最近에일으기까지我東七百十餘名家의筆蹟을網羅摸刻하야六卷에分帙하엿스며 各頭에各其筆譜를添附하엿스니 實로朝鮮人開闢以來에處有한者이다 摸彫刻之際에 多少失眞의嫌은不無하리니와 上下四千年間許多名人의心劃을開卷瞭然케한氏의功勞가 또한壯하다할것이다 冊는白紙版二種改良紙版一種合三種이잇스며定價六圓

◇天氣豫報 晴一時曇
◇溫度 六日 正午 五六、三
◇比較 五日 最高 七二、三
◇日出前五時三一 晝間 一三時五五
◇日入後七時二八 夜間 一○時○五

奏効無比의 泄瀉止

常用하시면 『胃腸을 健全히하고泄瀉病惡疫에걸닐念慮업습니다』

건위고장환
健胃固腸丸

家庭에常備 旅行에必携 小兒에는專門의 小兒固腸丸이잇소

藥價 廿錠 卌錠 五拾錠 壹圓 貳圓 參圓 五圓 拾圓

大阪市東區伏見町 谷回春堂 振替大阪一三〇番

開闢 五月號

◇看板만은남所謂文化政治……金起田
昇遐하옵신前韓國隆熙皇帝
◇生命의意識化와意識의人本化……李敦化
◇階級意識의理論……裵成龍
時評 去益擾亂한中國 朝鮮運動線의統一 兩同盟의集會許諾 赤露에三千戶移住……一記者
近世殖民政策의如何……朴衡秉
建設과誘惑……黃英煥
農村問題의展開傾向……金璟載
亡靈의亂舞(小說)……星海
英五의死(小說)……赤駒
半月城을떠나서……朴英熙
牛耳洞의봄을찻고서……青吾
實證美學論……懷月
自由劇場이야기……金水山
文藝所感……栗原一男
北으로가는이의마음……李洸
文藝市場에對한片言……李亮
趣味雜俎 豪言妄談……春坡 春宵漫筆……青吾 京城雜話……尖口生 暮春雜詠……風月堂 國際雜信……一記者 海內海外……編輯室
◇日益增加되는總督府豫算……小春
◇『메이데-』와『어린이날』……一記者
◇最近赤露의經濟狀態……金鐵山

京城 開闢社 定價五十錢郵稅二錢 振京八一〇六番

京城府授恩洞三二番地
朝鮮商會의靈蘇丸
電話光(長)一七八五番
消化不良에 吐瀉癨亂에 流行怪疾에 居家旅行에

辯護士趙柱泳先生著
手形法要論
布衣美本 全一冊 定價金一圓 送料十二錢 (要先金)

法學에天才라고著者의識見은世人의共認하는바年前에大學一年級在學中辯護士試驗에及第된것은日本學界의前無한事이라고各新聞雜誌에서其天才됨을讚美한것은尙今까지追憶된다如此한新進法學家의明快한才筆로써우리文으로된前無한此書를手入하야日常使用하는手形의知識을得할지어다

此書에質疑券을添付하야著者는諸般法律問題에質疑를容케되엿다

總販賣所 京城府堅志洞六○ 朝鮮圖書株式會社 電話光化門一七七番 振替京城八二五五番

移轉廣告

本人이義州通西大門醫院을經營하옵든바今般左記場所로移轉하옵고眼科外科에對한一般診療에從事하오니倍前愛顧하심을務望하나이다

京城南大門通一丁目四(舊韓一銀行跡)

眼科 外科 羅元和醫院

醫師 羅元和 電話光一四五七

庭球用ラケット (壹個)

選手用라켓트 ◇大廉賣◇

特一號 最新式 六圓五十錢
同二號 同 五圓五十錢
同三號 同 五圓
同四號 新式 四圓五十錢
同五號 同 四圓
同六號 同 參圓五十錢
同七號 同 三圓

運動具販賣部 琴喜樂器店 京城寬勳洞一八七 振替京城壹四參○九

金牌受領

머리를검고길고윤택하게합니다

本舖大阪西區靱中通一 三宅堂

新學期開始五月十五日

社會의進步에從하야將來益益有望하며現代的新職業인自働車界에雄飛코저하는者는斯界權威되는本所에入學하시요 入學好期올시다

■新學期學生募集

詳細案內書는二錢切手封入本新聞名記入照會 京城府岡崎町八番地古市町停留所下車

公認 朝鮮自働車研究所

爲替安定切望
惡影響重出로

(大阪電) 上海中國人思惑筋의買氣에因한銀塊가高하고英炭坑罷業에依한外貨賣가熾烈하며特히國貨賣猛烈로爲替市場도이에追隨되엇고日本市場은對米四十六弗八分의三賣二分의一買로依然反落步調를改치아니하야正金銀行建値도更히引下되리라期待키에至하야業者는惡騰의際에及하얏던惡影響과又別個의惡影響이波及될것을漸次杞憂케되어其安定을切望中이더라

正金建値引下

(東京電) 爲替市場은經濟上海側의國爲替低落으로連日亂調를繼續中인데正金은市場에追隨하야六日朝第三回의建値引下를行하야對米四分之一下인四六弗半對英八分一下인一志一片을爲始各地向爲替의建値를變更하얏더라

殖銀拂込
徵收在近乎

殖産銀行의拂込徵收에就하야는最近特히考慮中인模樣이잇서或은不遠間發表가잇슬듯하야同行의主腦者는各方面으로이에對한意嚮을聞키에努力中인바銀行側의意見은極端으로言明을避한다同行은産米增殖計劃의實現에依하야長期資金의準備를增大할必要가잇슴에不拘하고最近時時로發行餘力이極度로減小함이잇슴으로拂込徵收에依하야이를緩和할外에他途가업다即産米公共資金과社債發行總額과의差를拂込徵收에依하야大케하야두어社債의發行을有利한時에함에寬裕가잇게하는것이라한다그러나徵收에는그前提로一割配當의要望이잇스나이에對하야는拂込徵收에는반드시이를條件할것이라함과配當은据置로할것이라二樣의意見이잇더라

二十年計劃으로 未墾地開拓
農林省이計劃

(東京電) 日本의未開墾地는開墾助成法에依하야每年約一萬町步식開墾되는中인바農林省은國家的食糧政策確立의見地로서未開墾約百萬町步中集團인約五十萬町步를約二億圓의豫算으로二十個年繼續事業으로하야官營으로開墾코저計劃을樹하얏더라

三月末 各道銀行帳末
貸出超過二億

總督府理財課調査‖三月中의朝鮮內銀行의預金貸出을보면預金은三十五萬六千百四十七口二億二千七百三十一萬八千三百九十六圓으로貸出은口數九萬四千六百九十七口四億三千六百三十三萬九千百八十五圓이엇더라

勸信解散經緯
朝鮮側重役遂히解散同意
淸算은二個年을要할듯

去一日大阪에서開催한勸業信託會社臨時總會에서勸信의解散이可決되얏다함은旣報하얏든바어니와同社의解散決定外지의經緯에就하야聞하건데同社定期總會는豫定과가티去月三十日에開催하얏든바議案中前重役等의慰勞金贈呈에對하야一部株主의反對로紛糾를生하얏스며其外에貸附金에關한說明에對하야亦是株主側의質問이嚴酷하야遂히停會하얏다가翌一日에委員會를經하야總會를再開하야遂히原案을可決케되얏슴으로日時를延한것이라하며

一日에繼續하야開催된解散總會에서는朝鮮側重役의解散反對를豫想하얏섯스나京城에서出席한丙宗鎬劉文煥兩重役도大勢에如何키不能하야解散에同意하는代에

一、淸算事務所를京城에置할事
二、淸算人은現重役으로할事
(但宇市辯護士는例外로함)
三、會社所有有價證券의處分을最有利한方法을取할事

의三個를交換條件으로하야總會의贊成을得하기에至한것이라는데京城側重役談에依하면淸算을速히하면反히會社側에不利를生하기易함으로大略二個年은要할것갓고會社所有主要有價證券인仁新約一萬三千株는四十圓以上으로處分코자하는意嚮인데解散總會에서는特히淸算人代表는宇市氏를안엇스며淸算人間에서選定하얏다더라

淸算과 回收方針
林氏에한貸付問題化乎

勸信解散經緯는別項과갓거니와勸信의淸算이開始됨을伴하야爲先重要視되는것은同社所有의仁新株處分如何와貸付金回收方針如何인데有價證券處分方針에就하야는大體別項에記載된바잇스나貸付金回收에對하야考察컨대世間에서旣히考慮하든京取仲買人에對한分은大塚、債權額六千圓

市川(六千圓)白井(二千圓)等三氏에對한債權總額約一萬四千圓은方今月賦에依하야回收中인데淸算期間이別項과가티相當長期에亘케되면特別한影響은업슬것이오要히問題될것은勸信債權者中亘口의額數오또그回收를疑問視하든高橋、今井、鹽野、增川、川崎、林景來等六氏에回收에對하야는其中에强制手續을行할것도잇슴으로如斯히되면相當한紛糾를免치못할것갓고더욱林景來氏에對하야는擔保를入한分을除

다하야此의回收가不能케될時에는或은武內氏에對하야履行을要求하자는議論도잇슴으로淸算의前途는相當히注目되더라

土地改良會社
發起人會終了

(東京電) 朝鮮土地改良會社는井上準之助氏等의斡旋에依하야株式十萬株中七萬株는發起人及贊成人이引受키로決定하얏슴으로五日午後一時丸之內工業俱樂部에서發起人會를開하고荒井賢太郞、井上準之助、有賀光豊、李址鎔、松山次郞、久保豊、熊本利平의諸氏等이出席하야株式十萬株中七萬株는發起人及贊成人과東拓殖銀이各一萬株식引受하고二萬株를公募하며餘의一萬株는五日發起人會合後來會者의贊成으로引受케하기로하고會長에는荒井賢太郞、專務에는藤井寬太郞、松山常次郞、久保豊三氏를常務取締役은四名(日本人朝鮮人各二名)監査役도四名(內東拓殖銀에서各一名式)으로하며株式의公募는來十五日頃으로하고創立總會는來七月初로할事等을決定하고四時散會하얏는데直히矢野恒大若尾崎國臣杉野發世奧田考平其他財界의名士及新聞通信記者等의會合을求하야席上井上準之助氏로부터會社創立에就하야詳細한說明을하고池田朝鮮殖産局長으로부터政府의朝鮮米增殖計劃內容을說明하얏스며藤井寬太郞氏가事業의內容을說明하얏고井上氏의斡旋으로株式申込을受하야豫定의一萬株는即席에서滿株가되여六時散會하얏더라

期米

仁川期米 止價比較表 (六日)

	昨後止	今前止	比較
當限	三三、九	—	—
中限	三三、二	—	—
先限	三三、八	三三、六	一〇高

株式値頭買氣

(大阪電) 對米爲替의反動低落으로生絲綿絲의急反撥及英國罷業短期終熄說에株式値頭買氣가擡頭되여反騰步調로轉하엿는바商內는依然薄하고變方共히躊躇의傾向이不無하얏더라

前場反高

昨後場阪地三十六圓十二錢止와共히三十三圓五十八錢에場을止한當市場은今朝阪地初付三十六圓十九錢七丁續高를入하야三十三圓五十五錢인反히三丁低로場을始하엿다阪地는十七錢의二番同事로稍漸昂騰하야八節三十錢의報를據하고六十九錢外지返戾하엿다가結局阪止二十七錢을受하야六十五錢의二番同價로場을止하니高低의差는十四丁이며仁의鞘는二百六十二丁이더라

大底入파繰返

七限은前天災期에入하는자못危險性이多한米임으로此關線에立한兩軍도더욱注意를加하지안을수업는時期라할수잇다아즉은花見相場後이오葉櫻相場의初임으로天氣相場은估早하다할수잇스나大體前途大勢를推察하는人氣는理想的으로實現界에들어가려하는習癖이有한外타에今先限의波紋이비록小幅에지나지못하나發會後數日동안에騰落이頻繁하야又復暴落을告한듯한時勢도잇섯스며電光石火의形勢로爆發한듯도한商狀을示한다英國炭坑夫의總盟罷를伴한株界의不味

외對外爲替高를受한諸物價低落과相俟하야一時歡迎에陷하더니天災期를念하는實物이또한現出하야阪地는三十六圓三十錢台地로六十九錢의新高價를演出하엿다然而何等의硬材가無한今日에잇서서는續騰할餘力이업슴으로若分大底入의模樣을하지아니할가한다

四月中對外貿易概況
入超千三百一萬餘圓

四月中朝鮮對外國貿易은輸出二百八十萬餘圓輸入一千五百八十一萬餘圓合計一千八百六十二萬餘圓으로前年同月에比하야輸出百五萬餘圓輸入三百十一萬餘圓合計四百四十六萬餘圓의增進을告하얏고一月以降累計額은輸出九百五十四萬餘圓輸入四千七百二十四萬餘圓合計五千六百七十九萬餘圓으로入超額은三千七百七十萬餘圓을計上하얏는바이를前年同期에比較하면輸出二百十萬餘圓輸入七百九十六萬餘圓合計一千七萬餘圓의出增을示하얏고入超額도또한五百八十五萬餘圓의加重인데今에本月中重要品의狀況을前年同月과對照하면輸出에잇서서는木材、毛皮、米、海蔘等이出荷不振에終하얏스나其外는一齊히出增을告하얏고就中紅蔘의增額三十四萬餘圓을始하야綿絲布葉煙草「세멘트」、砂糖、魚類等도好況을示하얏스며輸入에잇서서는柞蠶絲、石油、中國麻布、豆類石炭等의入荷가不振이엇스나外米二百二十二萬餘圓豆粕九十八萬餘圓粟七十二萬餘圓의激增을告하얏고其外에도機械類、綿布類、小麥、糖麥等도增額이엇더라

天災戰準備期

大體天災期라하는것은落穗時期도부터取穫期에入하기外지의期間을두고날음이나天災期라고반드시天氣가危險하야穀物의成育을障害하는것은아니다그런데言必稱

天災戰에는賣方針을取하는例가多하나그러나天候가反히順調되는때는反動의慘落을告하는것임으로安全買하기도또한難할것인바果然嬰兒時代도못된落穗期에잇서天氣相場을演出함은時期尙早일뿐아니라近日天氣로는反히反落을告할수잇는이때에方策을確樹할수업슴은즉變方은아즉準備만하고잇는것이得意일듯

米豆餘話

▲春粧을자랑하든月尾의櫻花도造化翁의威力에는엇지할수업시泥土에埋沒되고만다紅貫綠을덥흔듯하든山色이瞥眼間에帳幕을드리운듯한걸▲綠陰芳草가꼿에보다勝하다는그例로보면葉櫻相場의波瀾도花見相場보다나흘터이지定期師의活動期는이로부터始作될貌樣▲天候中心으로하야寶幣한某地方筋은昨今의豪雨도苗代의水量을樂觀하고賣方針을定한것이라고그러치마는天災戰을計劃함은時期尙早인걸▲客月末에損退하엿든이筋은本月에入하야또賣方針을樹하는것을보면一向方針을變치아니하는貌樣이니우물을파도한우물을파면結局은볼이날터이지

前場

	當限	中限	先限
一節	三三、六六	三三、七九	三三、五五
二節	三三、六四	三三、七八	三三、五七
三節	—	三三、七八	三三、五七
四節	—	三三、七八	三三、六〇
五節	—	三三、七九	三三、六三
六節	三三、七五	三三、七九	三三、六五
七節	三三、七〇	三三、八四	三三、六九
八節	—	三三、七八	三三、六九
九節	—	三三、八〇	三三、六五
十節	三三、六九	三三、七八	三三、六五

後場釘着

	當限	中限	先限
一節	三三、七五	三三、八六	三三、六九
二節	—	三三、八六	三三、六九
三節	三三、七八	三三、八六	三三、六七
四節	—	三三、八九	三三、六七
五節	三三、八〇	三三、八二	三三、六八
六節	—	三三、八二	三三、六六
七節	—	—	三三、六八

各限合俵 (前場)

	當限	中限	先限
▲賣方	○ 二三〇〇	一〇〇	五〇〇
▲買方	一三〇〇	一〇〇	二三〇〇
▲賣方	一三〇〇	七〇〇	三〇〇
▲買方	一〇〇	九〇〇	三〇〇

仁川正米小高

㊞㊄玄米三等	三二、四〇
同 四等	三二、〇〇
無檢查米	三〇、二〇
一等精白米	三六、〇〇
在來正租	九、七〇匣
改良正租	九九、五毛

	當限	中限	先限
取組高	四〇〇〇	一四五〇〇	六四〇〇
出來高	一三〇〇	一〇四〇〇	一四三〇〇
帳入價	三三、七〇	三三、八〇	三三、六〇

合計 四五九〇〇石
累計 九五七五〇〇石

大阪期米 (前場)

當	三六、七五	止當	三六、九〇
中	三六、八〇	止中	三六、九六

大阪氣配 三十六圓二十六錢

前場			
一節	三六、一九	六節	三六、二二
二節	三六、一七	七節	三六、二九
三節	三六、一七	八節	三六、三〇
四節	三六、二七	九節	三六、二六
五節	三六、二二	十節	三六、二七

後場	當	中	
寄	三五、九五	三五、九八	
一節	三六、二二	四節	三六、二二
二節	三六、二七	五節	三六、二二
三節	三六、二二	六節	三六、二二

各地期米

	前場		後場	
東京	三七、三〇	三七、三九	三七、三二	三七、二九
兵庫	三六、二〇	三六、二三	三六、一七	三六、二五
下關	三六、一九	三六、二九	三六、二六	—
桑名	三六、八	三六、〇〇	三六、八〇	三六、八六

株式

京取市場 京取短期取引 (六日)

株名	前付	前止	後付	後止
京取	二九七〇	二九四〇	二九六〇	二九七〇
鍾新	一四二三〇	一四〇八〇	一四〇九〇	一四一〇〇
大新	一〇〇七〇	一〇〇三〇	一〇〇四〇	一〇〇六〇
久原	—	—	—	—
仁取	—	—	—	—
仁新	—	—	—	—
安取	—	—	—	—
朝紡	—	—	—	—

前場一服

京取 八〇高　鍾新 四〇高
大新 三〇低　仁新 二〇高

京取高大新保

今朝大新은小口賣方의煎物等으로上鞘인百圓七十錢에寄付後大阪頭重에百圓丁에押이엇스나引際에五十錢에更進이고大引은百圓丁이엇스며鍾新은賣物無로買物이相當하야百四十一圓二十錢에高寄後八十錢에續騰이고大引은四十圓八十錢으로押하얏스나京取는新規買優勢하야二十九圓七十錢에高寄後十錢에漸軟이엇스나다시出直하야六七十錢에强剛한成行을示하고四十錢大引의好勢이엇고仁新은三十圓二十錢一本이잇섯더라

綿絲續騰好感

昨後場急騰인綿先今朝는綿絲十月限이二百三十八圓生絲先限이千七百十五圓으로繼續猛騰에好感됨이大하얏스나株式은昨後場急騰인關係上今前場은一服的商狀으로變方共히警戒的場面이엇더라

京取는新規買

弱含이던京取는昨後場에大阪急騰에도鈍感으로五十錢高에不過하얏스나今朝는大阪依然强保에京取에新規買가擡頭하야二十九圓七十錢에一圓十錢高寄로三十圓臺回復의形勢外지잇섯는바目先은至혀大阪如何에追從될것이라하겟고値頃으로보아下보다는上에餘命이多한듯하더라

前日急騰原因

昨後場俄然急騰은(一)爲替의反落(二)만케스타綿業罷業은日本綿業에好影響(三)英炭坑夫罷業은日本石炭의輸出增(四)綿絲五圓方의反撥이잇슴에因한인듯한데賣過反動으로賣方이煎退가相當하얏고買方의踏買가奏效됨이그主因인듯하더라

某强氣의觀測

惡材續出에도不拘하고續續崩落이업시低迷에不過하얏던것을觀測에依하야는相場이그만큼强하얏던것이라고도하겟는바昨後場에急騰되어大新도이미百圓大臺에復活되엇슨즉 好材料에敏感되어倚一段高가잇스리라하는强氣가잇스며賣方도小口나마急騰에恐怖를가지어今朝도前退가不無하얏는데大體의人氣는一般이실혀하던昨前場의京取二十八圓丁大新九十七圓十錢은絶對의買場이엇섯다고도하더라

長期取引

鮮鐵第一新株가十二圓五十錢에先限大引

後場諸株步調

▲京取 二九六〇—四〇—一〇〇—四〇—
▲鍾新 一四二〇〇—一〇〇—
▲大新 一〇〇四〇—三〇—四〇—七〇—
▲仁新 三〇三〇—

前場賣買關係

▲京取一三七〇(賣)成濟新田田道南金秀白樂(買)白井四二〇新田三三〇南魚▲大新一〇高(賣)大林田金膝成濟新田田道南(買)大林田道新田南市川▲鍾新二六〇(賣)白井新田田道南(買)新田田道白井▲仁新二〇

後場小高

京取 三〇高　鍾新 二〇高
大新 六〇高　仁新 保合

諸株一齊强含

後場京取는二十九圓六十錢寄付後四十錢으로稍散後七十錢으로昂進이고七十錢同事大引이엇고鍾新은百四十圓九十錢寄付後一圓丁大引으로强保이엇스며大新은買人氣相當이엇스나大阪依然頭重에警戒的態度이엇스니百圓四十錢寄付後百圓八十錢에外지漸進이고買物不讀이나六十錢大引으로强含이엇고仁新이三十圓二十錢에保合이엇더라

配當落의諸株

左記諸株는八日後場先限으로부터配當落이더라
▲京取株▲大新株▲安取株▲穀信株

大新代引激減

大新은買方新田白井受株로代引이千五百枚로激減되엇는데取組는▲賣方南二千九十金秀三百金龍二百五十外買店▲買方白井千二百六十新田九百二十田道七百九十市川四百三十洪二百十田中二百十白樂二百七十外三店

取組代引算定日步

株名	取組	代引	算定	日步
京取	六七〇	三九〇	元	二
鍾新	二八〇	九〇	一四	二
大新	四六〇	一五〇〇	七	—

出來高

▲長期 累計 一二六一〇
▲短期 累計 四八三七〇
累計 六〇七三〇〇

大阪短期株式

株名	前付	前止	後付	後止
鍾新	一四二六〇	一四二八〇	一四二七〇	一四二七〇
大新	一〇〇六〇	一〇〇三〇	一〇〇三〇	一〇〇九〇
久原	六四九〇	六八〇	六四三〇	六四九〇
新東	一六六〇	一六一四	一六七〇	一六七四

大阪短期步調

▲前場大新 一〇〇六〇—五〇—六〇—五〇—
▲前場鍾新 一四二六〇—一五〇—四〇—一六〇—
▲前場久原 六四九〇—
▲前場新東 一六六〇—
▲後場大新 一〇〇七〇—一〇〇—一〇〇八〇—
▲後場鍾新 一四二九〇—
▲後場久原 六四三〇—
▲後場新東 一六七〇—

大阪長期株式

株名	前付	前止	後付	後止
紡鍾	三四二〇	三四九〇	三四二〇	三四二〇
同新	一四二七〇	一四四〇〇	一四二〇〇	一四二〇〇
大株	二三六〇	二四〇〇	二三四〇	二三四〇
同新	一〇〇八〇	一〇一〇〇	一〇〇九〇	一〇一〇〇
日魯	—	—	—	—
久原	六四四〇	六四三〇	六四三〇	六四三〇
同新	三五八〇	三五八〇	三五六〇	—
郵船	三三六〇	—	三三六〇	—
同新	—	三三二〇	三三二〇	三三二〇

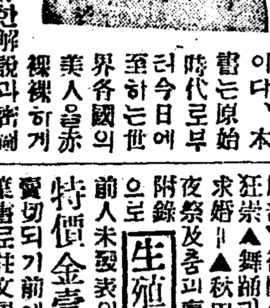

裸體市場!

보라!天下의無類珍書
一讀肉香에魅殺되는!

●豐滿하고艶麗한 女의裸體美

▲東西古今의豐滿하고艶麗한肉體美그의曲線美는大自然의神秘를暴露한美의極致이다、本書는原始時代로부터至今日에至하는世界各國의美人을赤裸裸하게解剖하고그의露骨한解說과密圖는他에類를볼수업다。

◆澤田順次郞先生新著 ▲四六判洋裝二百卅頁▲裸體寫眞及密圖入
◆代金引換送料廿五錢
◆前金注文送料八錢

(內容의一部)▼裸體美와色慾▼乳房과臀部▼女子部分的美感▼裸體의解剖▼曲線美와性器▲비나스의狂崇▲舞踊과裸體에對한感想▲裸體의求婚▲舞踊과裸體藝術▲秋田音頭、盆踊、戀愛裏面▼其他數十章

附錄 生殖器神의奇習 進呈

前人未發表의大膽한解說을한特價金壹圓五拾錢希望者는賣切되기前에新聞名을記入하야葉書로注文하라고申請하면代金引換郵便으로도密送함

●東京麻布區富士見町六 振替東京一五八番 正文社書院

奉仕的臨時大廉賣

品質大改良 貳分五厘板壹坪六拾五錢
即時賣切한模樣至急注文

京城府古市町 長電話本局一八二番
材木商 熊野商會

仁丹의体温計

宮內省 東宮御所 十四各宮家 御用

●商工省檢定所의合格은本實노
仁丹의體溫器는九號六六
精來의臨溫計는八號八六

M號平型一本 貳圓卅錢

金言 國의光은愛國心의熱노더부러强함 東京萬朝

仁丹のハミガキ
「博士의推獎이잇는齒磨」
의이닥는약
●丸罐入은別製優良品으로서淸凉味强은口中에特히조흠

베루벳도비누
ベルベット石鹸

ベルベット石鹸株式會社
發賣所 大阪江戶堀上一

十五大製品의內
엇더튼지한번시험해주시오
ベルベット印 スキン 石鹸
ベルベット印 アカパコ 石鹸
マダラ 石鹸

第一効力잇는

벼헤걸지안케하는
クラブクリーム
구라부美身크림

此구라부美身크리-ㅁ은素顔의美를增하야白粉의附着을良好케하는品質第一의살이거칠지안코벼헤걸지안는것으로서 惶悚히
皇后宮職御用品
되는光榮을蒙하는巾이올시다…

구라부洗粉本店謹製의

化粧의順序
가미이石鹸
구라부洗粉
구라부크림
구라부白粉
구라부頰紅
구라부粉白粉
美人